



広

報

む

つ

ぎ

わ

平成25年

3

No.539



「健康づくり」 「親子のふれあい」 「参加者同士の交流」
第13回 ゆであいマラソンが開催されました
2月17日(日)第13回ゆであいマラソンが睦沢町総合運動公園周辺をコースに行われ、計16部門に634名が参加しました。当日は天候に恵まれ、多くの参加者が自慢の健脚を競いました。



主な内容

- P2...新しい農業委員のみなさん
- P3...人権擁護委員に吉野洋子氏が再任
- P6...「千葉県作文コンテスト」入選作品を紹介します
- P7...教育委員会事務局が移転します
- P10...「3月7日から津波警報が変ります」
- P15...くらしの情報・カレンダー

新しい農業委員の皆さん

町農業委員13名が決定しました。

農業委員は公選による10名の委員と、長生農業協同組合・わかしお農業共済組合からの推薦による委員各1名、町議会からの推薦による委員1名で構成されています。去る1月22日(火)に初総会が開催され、会長に粒良忠勝氏、職務代理者に瀬戸秀夫氏が選任されました。委員の任期は3年間(平成28年1月19日まで)です。地域農業者の代表として今後のご活躍を期待いたします。



陸沢町農業委員会 会長
粒良 忠勝
(大谷木・北山田)

会長就任にあたって

この度、町農業委員の改選に伴い、委員のご推挙により、会長の要職に就くこととなりました。誠に身に余る光栄であり、その責任の重さに身の引き締まる思いでございます。農業委員会は、町の基幹産業でもある地域農業の活性化を図るため、意欲ある担い手の育成・確保と農地利用集積の推進、遊休・耕作放棄地の解消等、様々な取り組みをさせていただいているところです。

昨今、農業者の高齢化が進む中で、力強い農業経営体を確保するためには、地域や集落が抱える問題を徹底して話し合い、地域ぐるみで今後の方向性を決めていくことが必要と思います。このため、委員一人ひとりの責務も一層重要になってくることから、委員相互が共通認識を持ち、情報の収集・提供に努め、活力ある農業と住み続けたいくなる農村環境の維持に努力して行きたいと考えております。皆様におかれましては、今後とも一層のご理解ご協力をお願い申し上げ就任の挨拶といたします。

※敬称略(担当地区)



岡田 周美
(妙楽寺)

委員



長谷 直栄
(大上)

委員



鈴木 治夫
(大上)

委員



瀬戸 秀夫
(下之郷)

会長職務代理者



岡澤 宏一
(下之郷)

委員



森川 廣幸
(上之郷)

委員



田邊 明佳
(森・長楽寺)

委員



村杉 公
(佐貫)

委員



伊原 譲二
(小滝・河須ヶ谷・岩井)

委員



池田 隆次
(上市場)

委員



川野 剛
(川島)

委員



市原 勇
(寺崎)

委員



人権擁護委員に

吉野 洋子氏が再任

人権擁護委員に現委員の吉野洋子氏(上之郷)が1月1日付けで法務大臣より委嘱を受け再任されることとなりました。

吉野氏については、平成22年から人権擁護委員としてご尽力いただいています。

今後のますますのご活躍を祈念いたします。

睦沢町賃借料情報および、農作業別標準労働賃金・機械による標準作業料金

1. 睦沢町の賃借料情報

平成24年1月~12月までに賃借権、使用貸借権を設定したものは、下記のとおりとなっています。

田(水稲)

○賃借権(現金) 10a当り 12,000円(平均)

○賃借権(物納) 10a当り 玄米60kg(平均)

○使用貸借権(無償) 21件



2. 平成25年睦沢町農作業別標準労働賃金・機械による標準作業料金

下記のとおり標準額を定めましたので、農作業委託等の参考とされますようご案内いたします。なお、今回から耕耘機の作業料金を削除いたしました。

区 分		賃料・料金(円)	備 考
労 賃	田作業・一般	7,500	1日当り8時間
	畑作業・一般	6,000	1日当り8時間
機 械 に よ る 農 作 業 料 金	水田耕起(トラクター)	6,000	10a当り 1番耕
	畦塗り(トラクター)	4,000	100m当り
	水田代かき(トラクター)	6,000	10a当り 2回かけ
	植付(田植機)	6,500	10a当り 苗別(側条施肥は別途協議)
	刈取・脱穀(コンバイン)	17,000	10a当り 湿田、倒伏田などはその状態により割増料金とする。
	籾運搬	3,000	10a当り
	乾燥・籾すり	2,200	60kg当り 運搬費別
	籾すり	700	60kg当り 籾すりのみ
その他	育苗	870	1箱当り 硬化苗運搬込み

※上記料金は、あくまでも目安です。耕地の条件が異なりますので、双方で協議のうえ決定してください。ご不明な点等がありましたら、町農業委員会事務局(Tel44-2512)、または地元の農業委員にお問い合わせ下さい。



等を公表します

1 総括

(1) 人件費の状況(普通会計決算)

区分	住民基本台帳人口 (平成23年度末)	歳出額 A	実質収支	人件費 B	人件費率 B/A	(参考) 22年度 の人件費率
23年度	7,433人	3,385,127千円	188,803千円	810,036千円	23.9%	25.2%

(2) 職員給与費の状況(普通会計決算)

区分	職員数 A	給与費				一人当たり 給与費 B/A
		給料	職員手当	期末・勤勉手当	計 B	
23年度	92人	361,657千円	28,637千円	125,989千円	516,283千円	5,611千円

(注) 1 職員手当には退職手当を含みません。
2 職員数は、平成23年4月1日現在の人数です。

(3) 特記事項

本町では厳しい財政状況を踏まえ、次のとおり給与等の減額措置を行っております。

区分	減額措置	実施期間	内容
一般職	地域手当	平成18年4月から当分の間	支給なし
特別職	給料月額額の減額	平成24年4月から 平成25年2月まで	町長 10%減額 副町長 10%減額 教育長 5%減額

(4) ラスパイレス指数の状況

(各年4月1日現在)

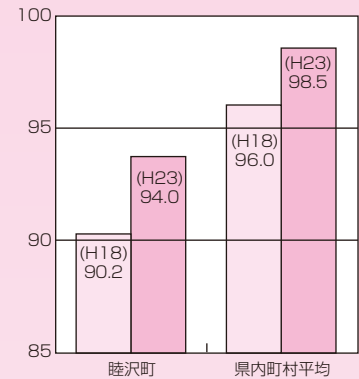

(注) ラスパイレス指数とは、国家公務員の給与水準を100とした場合の地方公務員の給与水準を示す指数です。

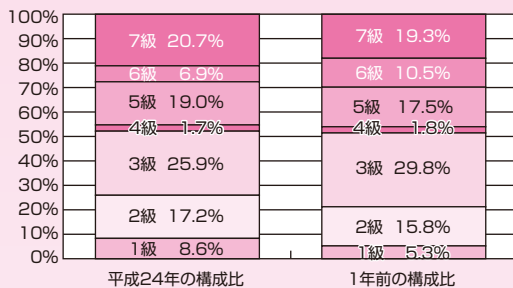

(2) 昇給への勤務成績の反映状況

現在は一律に昇給していますが、人事評価制度の導入について検討しています。

4 職員の手当の状況

(1) 期末手当・勤勉手当

むつざわ町		国	
1人当たり平均支給額(平成23年度) 1,338千円		—	
(平成23年度支給割合) 期末手当 2.60月分 勤勉手当 1.35月分	(平成23年度支給割合) 期末手当 2.60月分 勤勉手当 1.35月分		
(加算措置の状況) 職制上の段階、職務の級等による 加算措置	(加算措置の状況) 職制上の段階、職務の級等による 加算措置		

(2) 退職手当(平成24年4月1日現在)

むつざわ町		国	
(支給率) 自己都合 勤奨・定年 勤続20年 23.50月分 30.55月分 勤続25年 33.50月分 41.34月分 勤続35年 47.50月分 59.28月分 最高限度額 59.28月分 59.28月分	(支給率) 自己都合 勤奨・定年 勤続20年 23.50月分 30.55月分 勤続25年 33.50月分 41.34月分 勤続35年 47.50月分 59.28月分 最高限度額 59.28月分 59.28月分		
その他の加算措置 定年前早期退職特別措置 (2%~20%加算) 1人当たり平均支給額 18,341千円	その他の加算措置 定年前早期退職特別措置 (2%~20%加算)		

(注) 退職手当の1人当たり平均支給額は、平成23年度に全職種に係る職員に支給された平均額です。

2 職員の平均給与月額、初任給等の状況

(1) 職員の平均年齢、平均給料月額及び平均給与月額の状況

(平成24年4月1日現在)

① 一般行政職

区分	平均年齢	平均給料月額	平均給与月額
むつざわ町	43.3歳	316,000円	345,500円
千葉県	43.3歳	343,784円	433,098円
国	42.8歳	(減額前)329,917円 (減額後)304,944円	(減額前)401,789円 (減額後)372,906円

② 技能労務職

区分	平均年齢	平均給料月額	平均給与月額
むつざわ町	53.2歳	221,000円	224,600円
千葉県	51.4歳	328,729円	383,739円
国	49.7歳	(減額前)285,030円 (減額後)270,465円	(減額前)323,181円 (減額後)307,506円

(注) 1 「平均給料月額」とは、平成24年4月1日現在における職員の基本給の平均です。
2 「平均給与月額」とは、給料月額と毎月支払われる扶養手当、地域手当、住居手当、時間外勤務手当などのすべての諸手当の額を合計したものであり、地方公務員給与実態調査において明らかにされているものです。
3 国の平均給料月額及び平均給与月額については、国家公務員の給与の改定及び臨時特例に関する法律に基づく給与減額支給措置による「減額前」と「減額後」の額を記載しています。

(2) 職員の初任給の状況(平成24年4月1日現在)

区分	むつざわ町	千葉県	国	
一般行政職	大学卒	161,600円	178,800円	172,200円
	高校卒	140,100円	144,500円	140,100円

(3) 職員の経験年数別・学歴別平均給料月額の状況

(平成24年4月1日現在)

区分	経験年数10年	経験年数15年	経験年数25年	
一般行政職	大学卒	257,400円	274,400円	372,000円
	高校卒	—	264,300円	367,500円

3 一般行政職の級別職員数等の状況

(1) 一般行政職の級別職員数の状況(平成24年4月1日現在)

区分	標準的な職務内容	職員数	構成比
7級	課長・主幹	12人	20.7%
6級	副課長	4人	6.9%
5級	主査	11人	19.0%
4級	主査補	1人	1.7%
3級	副主査	15人	25.9%
2級	主事	10人	17.2%
1級	主事補	5人	8.6%

(注) 1 むつざわ町の給与条例に基づく給料表の級区分による職員数です。
2 標準的な職務内容とは、それぞれの級に該当する代表的な職務です。



睦沢町職員の給与

(2) 年齢別職員構成の状況 (平成23年4月1日現在)

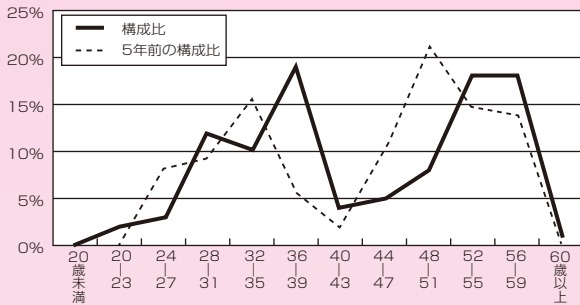

区分	20歳未満	20歳~23歳	24歳~27歳	28歳~31歳	32歳~35歳	36歳~39歳	40歳~43歳	44歳~47歳	48歳~51歳	52歳~55歳	56歳~59歳	60歳以上	計
職員数	0	0	9	10	17	6	2	11	23	16	15	0	109
H19	0	0	9	10	17	6	2	11	23	16	15	0	109
H24	0	2	3	12	10	19	4	5	8	18	18	1	100

7 職員の任免および職員数に関する状況

(1) 採用・退職者数 (平成23年度)

採用者数	退職者数
4	4

8 職員の分限および懲戒処分の状況

(1) 採用・退職者数 (平成23年度)

降任	免職	休職	降給
0	0	0	0

(1) 職員の懲戒処分の状況 (平成23年度)

戒告	減給	停職	免職
0	0	0	0

9 職員のサービスの状況

(1) 年次休暇の状況 (平成23年1月1日~12月31日)

平均使用日数	消化率
9.1日	23.7%

(2) 育児休業および部分休業の状況 (平成23年度)

区分	育児休業取得者数	部分休業取得者
男性職員	0	0
女性職員	2	0
計	2	0

10 職員の研修および勤務成績の評定の状況

(1) 職員研修

職員研修では、新規採用職員研修、中級職員研修、係長研修など広域で実施する研修のほか、千葉県自治研修センターなどの外部研修機関による研修を行っています。

(2) 勤務成績評定

職員の執務については、能力や実績などに関する勤務成績の評定を行い、その評定の結果に基づき、昇給や昇任などを行っています。

11 職員の福祉および利益の保護の状況

(1) 福利厚生制度の状況

① 共済組合

職員の共済制度は地方公務員等共済組合法に基づき、千葉縣市町村職員共済組合が行っています。その費用は職員の掛金と町の負担金で賄われており、その内容は、短期給付事業(健康保険関係)、長期給付事業(共済年金保険関係)、福祉事業(健康診査事業)などです。

② 職員互助会

千葉縣市町村職員互助会では、地方公共団体が職員のために実施する厚生制度に併せて、会員及びその被扶養者の生活の安全と福祉の増進を図ることを目的とし、福祉増進の事業を行っています。その費用は職員の掛金と町の負担金で賄われており、平成23年度の公費負担額は163千円でした。また、本町には独自の互助会がありますが、公費負担はありません。

(2) 安全衛生管理の状況

職員の安全と健康を確保し、快適な職場環境を形成するために、職員の健康管理状態を把握し、健康障害や疾病の早期発見を行うため、定期健康診断を実施しています。

(3) 地域手当 (平成24年4月1日現在)

支給実績(平成23年度決算)	0千円	
支給職員1人当たり平均支給年額(平成23年度決算)	0円	
支給対象地域	支給率	支給対象職員数
全域	0%	全職員

(4) 特殊勤務手当 (平成24年4月1日現在)

支給実績(平成23年度決算)	0千円
支給職員1人当たり平均支給年額(平成23年度決算)	0円
職員全体に占める手当支給職員の割合(平成23年度)	0%
手当の種類(手当数)	6

(5) 時間外勤務手当

平成22年度決算	支給総額	3,032千円
	支給職員1人当たり平均支給年額	62千円
平成23年度決算	支給総額	1,815千円
	支給職員1人当たり平均支給年額	39千円

(6) その他の手当 (平成24年4月1日現在)

手当名	内容	国の制度との異同
扶養手当	配偶者 13,000円 配偶者以外の扶養親族1人 6,500円 満16歳未満の年度始めから満22歳の年度末までの子がいる場合の加算5,000円	同じ
住居手当	借家の場合(家賃12,000円を越える場合に限る)家賃の額に応じて27,000円を限度に支給 自宅の場合 1,000円 (新築・購入後5年間 3,000円) 自宅に係る住居手当支給は平成26年3月まで	異なる 異なる
通勤手当	交通機関を利用する場合 全額支給 自家用車等を使用する場合 使用距離に応じて2,500円から25,970円を支給	異なる

5 特別職の報酬等の状況 (平成24年4月1日現在)

区分	給料月額等
給料	町 709,200円(788,000円) 副 575,100円(639,000円) 教 548,150円(577,000円) 育 長 284,000円 長 237,000円 長 213,000円
報酬	議 議 長 284,000円 副 議 長 237,000円 議 員 213,000円
期末手当	町 長 (平成24年度支給割合) 3.95月分 副 長 教 長 育 長 議 長 (平成24年度支給割合) 3.95月分 副 長 議 員

(注) 給料の()内は、減額措置を行う前の金額です。

6 職員数の状況

(6) 部門別職員数の状況と主な増減理由 (各年4月1日現在)

区分	部門	職員数		対前年増減数
		平成23年	平成24年	
一般行政部門	議 会	2	2	0
	総 務	18	17	△1
	税 務	8	8	0
	民 生	22	21	△1
	衛 生	8	9	1
	農 林 水 産	5	5	0
	土 木	4	6	2
	商 工	0	0	0
	小 計	67	68	1
	特別行政	教 育	26	25
小 計	26	25	△1	
公営企業など	下 水 道	1	1	0
	そ の 他	6	6	0
	小 計	7	7	0
合 計		100	100	0

(注) 職員数は一般職に属する職員数です。(教育長も含まれています)



第62回 “社会を明るくする運動” 『千葉県作文コンテスト』 入選作品を紹介します。

佳作

『人と人とのつながりと
あたたかさ』



睦沢町立睦沢中学校

第三学年 岡田 優佳

わたしは、修学旅行で様々な体験をしました。沢山の人々に出会い、沢山の人々と関わる機会がありました。この旅行以外の毎日の生活でも、知らないうちに学び、自分のためになるということはありますが、今回の修学旅行でのいくつか、印象に残った出来事を紹介させていただきます。

修学旅行で自由行動の際、目的地がなかなか見つからず、このままでは計画通りに進まなくなってしまうと思っていました。炎天下の中で無理に探しまわるのは良くないと思い、近くにいらした大人の方に、目的地までの道を探ねました。すると、目的地の近くにあるお店の名や看板、番号など、目印になるもの

や道のりまで細かく教えて下さいました。

今思えば、暑いのはわたしたちもあの方も一緒だったはずです。

また、何か用事があったかもしれませんが、わざわざ立ち止まって丁寧に対応して下さいだったことは、本当に有難いことだったと、私は今でも思っています。

また、バスの中で、とある男性がいすに座っていました。その男性は、目つきが悪く、いかにも「極悪」といった印象でした。バスは一時停留所で止まりました。そこで、私の目には一人の年配の女性が映りました。腰が悪そうでしたから、空いている椅子を探している様子でした。わたしたちはその時、あいにく椅子に座っていませんでした。彼女に席を譲ることができませんでした。誰か譲ってはくれないかなと思っていたその時です。あの、いかにも「極悪」な男性が優しい温かな声で、彼女に一言「どうぞ。」と言いついてくれました。彼女はとても嬉しそうに笑みを浮かべ、「どうも有難う。」と言って、その空いた座席に座りました。

その座席は優先席ではありませんでした。でも、あの彼は譲りました。他の人達は譲らなかつたというのに。彼はとても暖かみのある人でした。わたしは彼のすばらしい行動を見たとき、彼を第一印象で「極悪」と思ったことに對して、とても申し訳ない気持ちでいっぱいになりました。このとき、わたしは人間のあたたかさを知りました。また、人を見た目で判断してはいけないと思いました。第一印象でその人を判断するのは、とてもその人に対して失礼な行為だと思われ、逆に自分がそうされたらすごく腹が立ちます。

世の中には、この時のわたしの様に、人を第一印象で決めつける人が多いかもしれません。もし、その第一印象が悪かつたとしても、この出来事のように、その人の内面を知ると、第一印象とは別の面が見えてくることもあります。だから、人の内面を見ずに、見た目だけでその人のことを知ったような態度を取るのには、良くないと思います。

また、この二つの例のように、相手のことを知ることは沢

山あると思います。この二つの出来事に共通することは、先程のように、「人と人とのつながりのあたたかさ」です。自分一人の力ではできなかったことが、他の人の手を借りることでできるようになります。

不可能だったことが可能になります。「思いやり」とでもいうのでしょうか。あたたかく、優しい手を借りると、借りた人も、貸した人も、それを見た人も、皆が幸せであたたかい気持ちになります。そして、借りた人は誰かに自分の力を自分の力を貸してあげたいと思うはずで、まるで思いやりのバトンを渡して、渡して、渡していくかのように。

また、手と手を皆がつないでいるかのようなあたたかさ、ぬくもりが皆に伝わっていきま

す。だから、わたしは困っている人々を見かけたら、これらの優しい人々に負けないくらいのあたたかさをもち、即座に手を差しのべられるようになりたいと思います。

そして、皆があたたかい気持ちでいられるようにできたらと思います。

教育委員会事務局が移転します

現在、役場庁舎3階にある教育委員会事務局(教育長室・教育課学校教育班)が、4月1日から中央公民館1階に移転します。

これは、教育担当組織を集約し機能性を高めること、公民館の利便性向上を図ることを目的とし行うものです。

今回の移転により、現在公民館では毎週月曜日が休館日で図書室などの利用ができませんが、移転後は月曜日の利用が可能となります(ゆうあい館はこれまでどおり月曜休館)。

移転後の教育課学校教育班の連絡先は次のとおりです。

☎(44)2509 FAX(44)0213

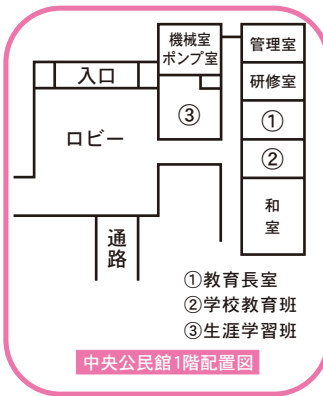

睦沢町役場内『JA長生農業協同組合』 取扱業務の一部内容変更について

平成25年4月1日より次の収納業務の取扱いができなくなります。

- ・国民年金保険料
- ・水道料金
- ・電話料金
- ・NHK受信料
- ・他市町村の税金
- ・水稻病害虫防除費等

つきましては、これらの支払いは『JA長生農業協同組合睦沢支所』にてお願いいたします。

お問い合わせ JA長生農業協同組合 睦沢支所
☎(44)1231



3月17日(日)は千葉県知事選挙の投票日です。

◆投票できる方

○満20歳以上の方(平成5年3月18日以前に生まれた方)

○平成24年11月27日までに転入し、引き続き3ヶ月以上住民基本台帳に登録されている方

◆投票時間

午前7時～午後8時

◆投票所

郵送される「投票所入場整理券」に記載されている投票所で投票してください。

◆第1投票所

睦沢中学校体育館
(川島区、うぐいす里区、上市場区、小滝区、河須ヶ谷区、岩井区)

◆第2投票所

農村環境改善センター
(森区、長楽寺区、上之郷区、下之郷区、大谷木区、寺崎区、北山田区)

◆第3投票所

瑞沢小学校体育館
(大上区、妙楽寺区、佐貫区)

◆最近転入されて来られた方へ

平成24年11月28日以降に本町に転入された方は本町では投票できません。前住所地で投票することになります。その際に市区町村長の発行する「引き続き県内に住所を有するこ



との証明書」が必要です。

◎投票日当日、仕事やレジャーなどで投票に行けない方は、期日前投票をご利用ください。

◆期日前投票

とき 3月1日(金)～

3月16日(土)

午前8時半～

午後8時

ところ 役場1階101会議室

◎また、次のような制度もありますので、ご利用ください。

◆病院などで行う不在者投票

千葉県選挙管理委員会が指定する病院や老人ホームなどに入院・入所の方は、その施設の「不在者投票管理書」のもとで投票することができます。

◆滞在先での不在者投票

仕事、通学、旅行などで他の市町村に滞在中で、投票日までに睦沢町に帰れない方でも、最寄りの選挙管理委員会ですべて投票ができます。

この場合、郵送に日数がかかりますのでお早めに町選挙管理委員会へお問い合わせください。

「一票に夢をのせ

意志をのせ 思いのせ」

大切な一票です。棄権せず、必ず投票しましょう。

お問い合わせ 町選挙管理委員会

☎(44)2500

2月3日(日) ゆうあい館で、「こころの健康づくり」 標語の表彰式と「こころの健康講演」が行われました。

こころの健康づくり標語 入選作品

「こころの健康づくり」の標語について、36名55作品の応募がありました。選考の結果、次の方々の作品が入選となりました。表彰式では、最優秀賞1名、優秀賞5名の方々に表彰状と副賞をお贈りしました。入選されたみなさま、おめでとうございます。また、最優秀作品につきましては、今後、町のこころの健康づくりに広く活用させていただきます。

最

優

秀

賞

『だれよりも 何よりも 大切なんだ 君のこと』

(河須ヶ谷区 伊丹宣子さん)

優

秀

賞

『健康は 家族の絆と 笑顔から』
『気づいていますか？あなたの隣でSOS』
『はじまりは「ちょっと相談」してみる勇氣』
『悩むより 誰かに相談 してみよう』
『まよったら心の電話してみてね』

(妙楽寺区 野口 節子さん)
(下之郷区 中村やす子さん)
(小 滝 区 長利 亨枝さん)
(大谷木区 中村 葉子さん)
(川 島 区 阿井みつ子さん)

心 い き い き 賞

『町中に 広げていこう 笑顔の輪』
『なんかへん 心のサイン 見のがすな』
『ちょっとまで 思いを 友に 話そうよ』
『吐き出せば 心の悩み 軽くなる』
『やさしさは 心を癒す 薬です』
『勇氣を出して こころの悩み 話そうよ』
『まず一歩 入ってみよう 人の輪に』
『こころの健康はバランスのとれた食事から』
『さあ始めよう みんなで広げよう 地域の絆』
『どうしたの あなたと私の 命の絆』

(妙楽寺区 渡邊 久子さん)
(上市場区 根本 早苗さん)
(川 島 区 上森 榮子さん)
(上市場区 田中 昌美さん)
(上市場区 岡田 和子さん)
(下之郷区 中村 正典さん)
(妙楽寺区 岡田 敬子さん)
(下之郷区 松山 和子さん)
(佐 貫 区 今関 君子さん)
(上之郷区 吉野 洋子さん)

こころの健康講演

国語の教科書等でも有名な詩人、谷川俊太郎さんと長男でピアニストの谷川賢作さんによる、詩の朗読と音楽による講演を開催しました。

始めに、ラジオ体操の曲がピアノのやさしい音色で演奏、併せて谷川俊太郎さんが「こころのいろ」を朗読。その後の二人の会話のやりとりに会場からは、笑いがあふれました。続いて、「きんせん」「うつろとからっぽ」「いきる」などを朗読。谷川賢作さんが演奏する、心地よいピアノの音色。また、谷川俊太郎さんが作詞した「鉄腕アトム」を歌うなど、詩と音楽のコラボレーションに会場は、癒やされ、元気をもらう講演となりました。



ピアニスト谷川賢作さん 詩人谷川俊太郎さん

野焼きは禁止されています

野焼き(ごみを屋外で燃やす行為)は法律で原則禁止となっています。ごみを燃やした時に発生する煙には、ダイオキシン類が含まれているだけでなく、においが洗濯物につく、臭くて窓も開けられないなど、周りの人の迷惑となります。また火災になる危険も伴います。

家庭から発生するごみは、分別してから所定の集積所に出してください。
●野焼き禁止の例外
左表のような例外もありますが、例外となる行為であっても、近隣より

例外として認められるもの	具体例
国や地方公共団体がその施設の管理を行うために必要な焼却	・河川管理者などが河川の管理を行うために伐採した草木などの焼却
震災、風水害、火災、凍霜害その他災害の予防、応急対策または復旧のために必要な焼却	・災害等の応急対策 ・火災予防訓練
風俗習慣上または宗教上の行事を行うためのもの	・正月の「しめ縄、門松等」をたく行事 ・塔婆の供養焼却
農業、林業を営むためにやむを得ないもの	・農業者が行う稲わら等の焼却 ・林業者が行う伐採した枝等の焼却
たき火など日常生活を営む上で通常行われる軽微なもの	・暖をとるためのたき火 ・キャンプファイヤー

り苦情のある場合は行政指導の対象となります。
※単なるたき火と思っていなくても、近隣に迷惑を及ぼしている場合があります。ですので、注意が必要です。
問い合わせ
役場地域振興課 生活環境班
☎44-2515



「千葉県動物愛護ボランティア」を募集します

千葉県では、平成22年度から千葉県動物愛護ボランティアを登録し、現在142名の方々に、飼い主への適正飼養の啓発や県が収容した動物を新たな飼い主に譲渡する事業にご協力いただいています。また東日本大震災においては、被災動物の一時預かりなどにもご協力いただきました。この度、平成25年度に活躍していただける千葉県動物愛護ボランティアを下記のとおり募集します。

- 募集人数** 200名(前年度からの継続希望者を含む)
※応募者多数の場合は、地域等を考慮して選考させていただきます。選考結果については、個別にお知らせします。
- 募集期間** 平成25年2月1日(金)から平成25年4月10日(水)まで
- 活動内容**
 - ・動物の適正飼養に関する普及啓発
 - ・動物愛護センター等が開催する譲渡会、飼い主さがしの会、しつけ方教室等への協力
 - ・千葉県動物愛護推進活動への協力(県又は保健所から要請があったものに限る)
 - ・災害時における動物救護本部、動物救護センターでの事務管理、施設の運営維持、被災動物の世話、また保管依頼のあった動物の一時預かり等
- 活動期間** 平成26年3月31日(月)まで
- 応募要件** 千葉県内に在住、在勤、在学の方で、平成25年5月19日(日)に千葉県教育会館で講習会を受講できる方、又は前年度の千葉県動物愛護ボランティア登録者で継続を希望する方
- 活動中の事故等に対する補償**
活動中の事故に備えたボランティア活動保険の加入については県が負担します。
- 報酬及び交通費**
ボランティア活動は無報酬とします。また、活動に要する費用や交通費等についても自己負担となります。
- 申込み・問い合わせ**

千葉県健康福祉部衛生指導課

〒260-8667 千葉市中央区市場町1-1

☎043(223)2642 FAX043(227)2713 ✉eisi3@mz.pref.chiba.lg.jp



「3月7日から津波警報が変わります」

気象庁は、津波警報を改善し、平成25年3月7日から運用を開始します。

気象庁では、津波警報を発表した際、予想される津波の高さを併せて発表しますが、巨大地震が発生した場合には、予想される津波の高さを数値ではなく、「巨大」や「高い」という言葉で発表することとしました。「巨大」という言葉を使った大津波警報が発表された時は、東日本大震災のような巨大な津波が襲うおそれがあります。直ちに高台など安全な場所へ避難してください。

また、津波が観測されたときには観測情報を発表します。高い津波が来る前は、津波の高さを数値ではなく「観測中」と発表します。「観測中」と発表された場合はこれから高い津波が来ると考えて警戒を続けましょう。津波警報は、震源が沿岸に近いと津波の到達に間に合わないこともあります。海のそばで強い揺れや弱くても長い揺れを感じたら、直ちに高いところへ避難を始めてください。



問い合わせ先：銚子地方気象台防災業務課
☎0479(23)7705



平成24年度

雪国あそび隊

平成25年1月25日(金)から27日(日)まで、町内の小学5～6年生30名が参加し、新潟県妙高市の国立妙高青少年自然の家で、雪国あそび隊を実施しました。
参加者は、豪雪地帯での生活や雪遊び体験を通じて、自然の厳しさや人との関わりを深め、雪国を楽しみました。

講演会「いきいき長生の観光振興」参加者募集

圏央道の開通を契機として、地域の活性化をテーマに、①観光振興に取り組む意義と、②観光客を温かく迎えるおもてなしについて講演会を開催しますので、お気軽に御参加ください。

日時 3月19日(火) 13時半～

場所 千葉県長生合同庁舎4階大会議室

講師 城西国際大学観光学部

教授 渡辺 淳一 氏

対象 長生地域の観光施設、商工会議所、商工会、観光協会、道の駅、農産物直売所、寺社、教育関係者など観光に関心のある方

参加費 無料

定員 100人(先着順)

主催 長生地域観光連盟
長生地域振興会議

申込先および問い合わせ

千葉県長生地域振興事務所地域振興課

☎0475(22)1711

FAX0475(24)0459

保護司の活動について

保護司は、法務大臣から委嘱され、地域で更生保護活動を担う民間のボランティアです。

刑務所や少年院から出て、罪を償い再出発しようとする人たちの立ち直りを導き、助け、そして再び犯罪や非行に陥るのを防ぐことのほか、社会を明るくする運動として、地域で犯罪の予防活動を実施し、安全・安心な地域づくりに関わる様々な仕事を行います。

千葉県内では平成24年12月時点で、1315名の保護司が活躍しております。

保護司やその任務の詳しい内容について関心をお持ちの方は、千葉県保護観察所企画調整課庶務係(☎043(204)7791)までお問い合わせください。



生涯学習だより

中央公民館 ☎(44)0211
総合運動公園 ☎(44)1565

《公民館主催教室の参加者募集》

公民館では、「茶道華道教室」や「太巻き寿司作り教室」など様々な教室を実施します。

教室の申込み方法や受付期間については、広報3月号と一緒に配布した「生涯学習ガイド」をご覧ください。

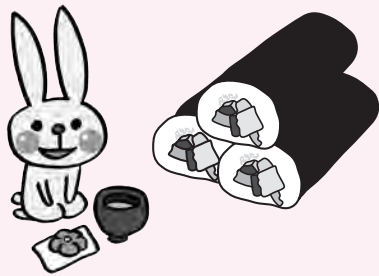

3月の休館日

4日(月)、11日(月)、
18日(月)、25日(月)

《おすすめ最新入荷図書》

標的の男

著者 堂場 瞬一

高校入試 シナリオ

著者 湊 かなえ

十津川警部 わが屍に旗を立てよ

著者 西村 京太郎

私と踊って

著者 恩田 陸

正義と悪魔

著者 岡本 翔太郎

金田一耕助に捧ぐ九つの狂想曲

著者 赤川 次郎

有栖川 有栖 他

俳句

呼ばずとも鯉背を見せる春の池
池端に散った椿は水中花
春待つや不況風斬る田神幣
雪解や軒のしずくのリズムめく
節分の畳に拾ふ豆の数
さざ波や小磯の千鳥追ひ追はれ
節分や出番待つ子の鬼の面
芝焼ひて髪に残りし煙りの香
水音の大きくなりぬ雪解川

高師 正年
中村 正芳
加藤 秀子
篠田 とみ
海保 照
河野 悦子
中村真砂雄
津川 小汀
葵 かける

社協だより

社会福祉協議会 ☎(44)2514

新規採用(1月1日付)

池田 直美 介護福祉士



ありがとうございました
(平成25年1月1日~31日 敬称略)

睦沢町商工会女性部
5,000円
匿名 3,000円
この善意は、町社会福祉増進のため大切に使用させていただきます。



ヘルスケア Health Care

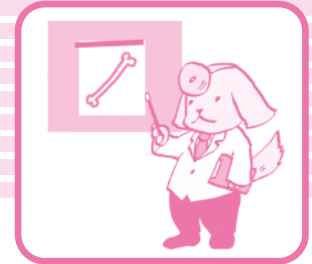

管理栄養士 中村 智美

男性の食育

今回は、男性に焦点を絞った食育を見ていきたいと思います。

《20～30歳代》

仕事に私生活に多忙な年代です。付き合いで酒を飲む機会も多く、その飲み方も節度を持ちたいものです。バリバリ仕事をするタフな精神力と体力は、何と言っても日頃の食事がものをいうわけですが、朝食の欠食と肥満者が最も多い年代です。健康的な生活を心がけましょう。

◎食生活のポイント

- ・特にお腹まわりに内臓脂肪が付きすぎないように太りにすぎないように注意しましょう。
- ・朝食は抜かない。「おむすびと牛乳か果物一つ」でも食べる習慣をつけましょう。昼食はなるべく弁当を摂り、夕食は決まった時間に摂るようにしましょう。
- ・野菜を多めに摂ることを心がけましょう。
- ・好きなものばかり食べ続けない。
- ・運動習慣をつけましょう。
- ・乱れがちな生活リズムのコントロールをしましょう。
- ・たばこを吸わない。

《40～50歳代》

会社でも家庭でも責任が重くなる年代です。気がつかないうちにストレスが蓄積されている人も少なくありません。今まで関係ないと思っていた生活習慣病を急に身近に感じるのもこの年代です。特定健診等でメタボリック症候群や糖尿病、高血圧を指摘される人も目立って増えてきます。適切な食習慣と運動習慣を身につけ、付き合い酒などは程々にしましょう。

◎食生活のポイント

- ・太りすぎないように適正体重を保ちましょう。
- ・動物性食品中心の食事や脂肪、塩分の摂りすぎにならないように注意しましょう。
- ・外食などは単品のものより野菜の多く使われている和風定食を選びましょう。
- ・適度に歩いて心も体もリラックスさせましょう。
- ・食事は空腹を満たすだけでなく、健康を生み出すものという認識を持ちましょう。
- ・1日3回規則正しく食べましょう。
- ・適度な運動習慣をつけましょう。
- ・自分の健康を過信しない。
- ・たばこを吸わない。

◎自分の健康状態を把握する

からだも年をとるにしたがって、無理がきかなくなってきました。また、生活習慣病も自覚症状がはっきりしないままに徐々に進行していきます。そこで大切なことは定期的に健康チェック（健診や人間ドック等）を受け、異状があればすぐに医師の診断を受けることです。そのためには普段の自分の健康に関する情報（体重、血圧等）を知っておく必要があります。

《男性のための料理教室を開催しました。》

料理をしたことのない男性が一人暮らしを余儀なくされたり、単身生活をしなければならなくなるが多くなり、その際にまず困るのが毎日の食事だと言われています。男性も自らの健康に気を配り、元気に暮らしていくことができるよう、自立支援と生活習慣病の予防を目的に行いました。



保健栄養推進員と楽しく調理♪



きんぴらや鯖の味噌煮がおいしくできました



退職医療の対象となったら 必ず届出をしましょう!

●対象となる人は

次の条件のすべてにあてはまる方と、その被扶養者が対象となります。

- ①国保に加入している65歳未満の方
- ②厚生年金や各種共済組合などの年金を受給している方で、その加入期間が20年以上、もしくは40歳以降に10年以上ある方

被扶養者の範囲は?

退職者本人と生活をともにしている次の方です。

- ・退職被保険者の直系尊属、配偶者と3親等内の親族、または配偶者の父母と子であり、年間の収入が130万円（60歳以上の人や障害者の方は年収180万円）未満の方
- 手続きに必要な書類は?

- ①国民健康被保険者証 ②年金証書 ③印鑑

※退職者医療制度は廃止となりましたが、経過措置として平成26年度まで65歳未満を対象として現行制度が継続されます。

70歳以上の方の窓口自己負担割合 (1割)が延長されます。

70歳以上の方の窓口自己負担割合(1割)が延長となりましたので、新しい保険証を平成25年3月下旬に郵送します。このたび郵送する保険証の有効期限は一斉更新となる平成25年7月31日までとなります。

ただし、75歳に到達する方につきましては、誕生日の前日までとなります。(75歳になると後期高齢者医療制度で医療を受けます。)

対象となる方は、古い保険証を各自で処分をお願いします。



ご存知ですか? 「学生納付特例制度」と「若年者納付猶予制度」

20歳以上の方は、学生であっても国民年金に加入しなければなりません。しかし、学生の方は一般的に所得が少ないため、本人の所得が一定額以下の場合、国民年金保険料の納付が猶予される「学生納付特例制度」があります。

対象となる学生は、学校教育法に規定する大学(大学院)、短期大学、高等学校、高等専門学校、専修学校及び各種学校(修業年限1年以上である課程)、一部の海外大学の日本分校に在学する方です。また夜間・定時制課程や通信制課程の方も含まれますので、ほとんどの学生の方が対象となります。

学生納付特例の承認期間は4月から翌年3月までとなりますが、次の年度も在学予定である場合、4月始めに再申請の用紙が送られてきますので、引続き学生であれば、必要事項を記入の上ご返送ください。

また、学生でない30歳未満の方の場合には、本人及び配偶者の所得が一定額以下の場合に、国民年金保険料の納付が猶予される「若年者納付猶予制度」があります。

これらの制度の申請を行わず、保険料を未納のままにしておくと、不慮の事故などにより障害が残った場合に、障害年金を受けることができなくなります。

なお、承認された期間は老齢基礎年金を受け取るために必要な期間に算入されますが、年金額には反映されません。就職などで、収入が得られるようになった場合は、将来受け取る年金を増額するため、10年以内であれば、保険料を納めることができる「追納制度」を利用されることをお勧めします。

上記に関する詳しいお問い合わせは「千葉年金事務所」☎043(242)6328までお願いします。



催し物案内

開館30周年記念企画展 「第10回館蔵名品展」

歴史民俗資料館に所蔵または寄託されている作品から名品を紹介。初公開の大観堂雲崖作「鍾馗図」「孔雀図」「虎図」「鯉図」、岡澤長生作「椿図絵馬」をはじめ、大多喜藩第8代藩主となった松平正和の試書「春色冠三山」、9代目藩主となった大河内正質和歌短冊「待花」などを初公開。今年度は当館が開館して30周年に当たることから、当館が開館したところ展示されていた紺糸威仏胴仙台具足、土睦小学校の運動場から出土した太刀なども復元展示する。



紺糸威仏胴仙台具足

企画展「第10回館蔵名品展」 展示作品紹介③鈴木重男作「赤とんぼ」

「赤とんぼ」の歌は三木露風作詞、山田耕筰作曲での郷愁深い名曲。鈴木重男さんには子どものころの思い出を作品にしたものも多く、この作品も「子どものころ歌った歌のイメージを絵にした」という。89歳になった作者が、あどけない少年のように清らかな作風で描いた作品である。この企画展で初公開。



鈴木重男「赤とんぼ」

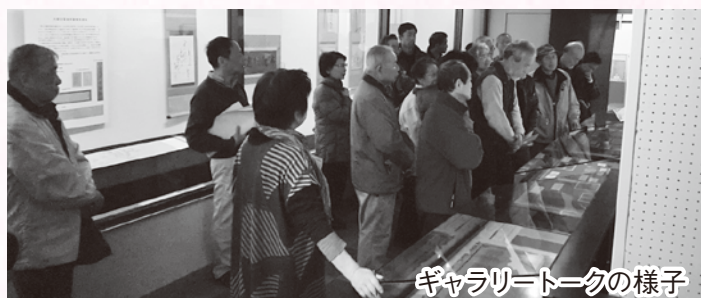

ギャラリートークの様子

企画展「第10回館蔵名品展」 ギャラリートーク

展示を企画した学芸員が、作品の見どころと魅力を解説します。

とき 3月23日(土)午後1時半

ところ 歴史民俗資料館

佐貫地区に、「佐貫季寄」という民俗芸能が伝えられてきました」といふ。

「私は趣味で、『切られ与三郎』をやっていましたので、それを頼まれました。この芝居にはお富と蝙蝠安の役の人にも必要だったので、地区の人に呼びかけて参加してもらいました」といふ。

しかし、芝居の記憶は長く残った。平成に入ったところか、佐貫の八幡神社のお立ち祭りでも余興をやることとなったときのこと、役員から出演を頼まれたという。柳川さんのお話の続きである。

「中山連の芝居は昭和の初めごろまでやっていました。私が見たのはお宮で、学校にある前の5、6歳ごろ、佐倉惣五郎の舟渡しの場面でした。戦争が始まって、芝居はやらなくなりました」といふ。

中山連の芝居は昭和の初めごろまでやっていました。私が見たのはお宮で、学校にある前の5、6歳ごろ、佐倉惣五郎の舟渡しの場面でした。戦争が始まって、芝居はやらなくなりました」といふ。



中山連の芝居用具

芝居の道具や衣装などはすべて散逸したと伝えられていたが、その一部が資料館に残されていた(写真)。右端は太鼓、左へ順に拍子木・芝居の台本が2冊。上は芝居用の刀、左の方には芝居化粧に使った顔料を溶いた杯とハケなどである。これらは開催中の「館蔵名品展」で展示されている。

いる。この地で生まれた歌と踊りで、これは中山連の芝居の幕間に上演された踊りで、今も盛んに上演されている。貴重な芸能として1973(昭和48)年10月20日に陸沢町指定無形民俗文化財に指定された。





ピリ辛焼きそば

コチュジャンの辛さで味が引き締まります。

材料 (4人分)

キャベツ 120g、ピーマン 80g、しいたけ 80g、
にんじん 60g、絹さや 40g、中華麺(蒸し) 4玉、
ストリングチーズ 80g、コチュジャン 小さじ4、ごま油 大さじ4、
しょうゆ 小さじ4、こしょう 少々

●作り方

- ①キャベツは5cmのざく切りにし、ピーマンは2cm幅、しいたけは1cm幅に切る。にんじんは細めの短冊に切る。絹さやはすじを取る。
- ②温めたフライパンに中華麺を入れ、軽く炒め、ほぐしておく。
- ③フライパンにごま油を入れ、①の野菜を炒め、コチュジャン、しょうゆ、こしょうで味を整え②を加え炒め合わせる。
- ④火からおろし、太めにさいたストリングチーズを混ぜ込み、器に盛り付ける。

1人分栄養量 エネルギー560kcal/たんぱく質16.1g/脂質20.7g/カルシウム167mg/食塩相当量2.5g

月日	茂原地区		一宮地区		
	内科系	外科系			
3・3	長生内科神経内科医院 ☎(24)7752	本納整形外科 ☎(34)5091	長生	長生診療所 ☎(32)3303	
10	宮山医院 ☎(22)4873	君塚病院 ☎(25)1811	長生	津谷クリニック ☎(32)5645	
17	山之内病院 ☎(25)1131	鎗田整形外科医院 ☎(24)8686	長生	長生八積医院 ☎(32)3282	
20	東部台医院 ☎(22)2455	穴倉病院 ☎(24)2171	一宮	よねもと整形外科 ☎(40)1065	
24	鈴木医院 ☎(22)2630	公立長生病院 ☎(34)2121	一宮	長島医院 ☎(42)8800	
31	吉田医院 ☎(34)3045	三枝医院 ☎(25)2203	一宮	いちのみやクリニック ☎(42)1616	

日曜・休日当番医
 診療時間 午前9時～午後5時
 ※変更になる場合もあります。
 消防本部通信指令課へお問い合わせください。
 ☎(24)0119

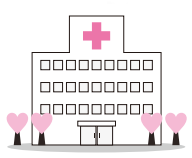

夜間急病診療所
 ◎診療科目/内科・小児科 診療時間/午後8時～11時
 茂原市八千代1-5-4(消防署裏) ☎(24)1010
 ◎夜間急病診療テレフォン案内 ☎(24)1011 午後7時～翌午前6時

教 育 講 演 会

講 師：濱宮 郷詞(はまみや さとし)先生
 日 時：3月2日(土)
 開場 午後1:00～
 開演 午後1:30～ 閉演 午後3:30
 場 所：睦沢ゆうあい館
 共 催：社会福祉法人九十九会
 槇の木学園・つくも幼児教室・ときわぎ公舎・一松工房・睦沢町教育委員会

誰もが感動！鳥肌が立つほど感動する講演会、多くの人が大絶賛！生きるパワーをもらえます。
3つ子のパパは車椅子で奮闘中!
 「突然の寝たきり状態から3つ子を養う姿」元気をもらえろ！
 勇気・感動・希望 手指も動かめ車椅子パパが語る人間物語

お問い合わせ:☎(44)1214 つくも幼児教室 まで

くらし

●ゴミの収集日

☆1コース

燃えないゴミ…… 3月12日(火)
資源ゴミ……… 3月19日(火)
粗大ゴミ……… 3月26日(火)

☆2コース

粗大ゴミ……… 3月7日(木)
資源ゴミ……… 3月14日(木)
燃えないゴミ…… 3月21日(木)

※燃えるゴミの収集日は、月、水、金曜日です。

ゴミは前日や夜間に出さないで収集日の午前8時半までに

出してください。



●移動交番を開設します

茂原警察署が安全で安心な生活のお手伝いをさせていただきます。

内容

各種相談、各種届け出受理、防犯・交通安全講話

開設日時・場所

○町中央公民館駐車場

3月6日(水)、13日(水)

午前10時～11時半

30日(土)

午後2時～3時半

問い合わせ

茂原警察署

地域課 移動交番係

☎(22)0110(代表)



●まっ白いひろば開催

とき 3月9日(土)

午前10時～午後4時

※荒天、河川の増水等により中止の場合あり

ところ

土睦小学校裏川べり(鎮守川脇)
駐車場は、土睦小学校校庭です。

内容 穴を掘る・火をおこす・川あそび・物を作る等一人ひとりがやりたい事を遊び・チャレンジしていく自由な広場・遊び場です。

参加費 無料

持ち物 弁当、着替え、ヘルメット

問い合わせ

中核地域生活支援センター

長生ひなた ☎(22)7859

町中央公民館 ☎(44)0211



皆様のご意見おきかせください

ー町長と語る『地区懇談会』を実施しますー

①長楽寺区

とき 3月16日(土)

午後2時～3時半

ところ 長楽寺区民センター

②北山田区

とき 3月23日(土)

午後1時～2時半

ところ 北山田青年館

●平成25年度前期技能検定

等級 1級、2級、3級(一部職種)及び単一等級

職種 (52職種88作業)

園芸装飾、造園、金属熱処理、粉末冶金、機械加工、放電加工、金属プレス加工、鉄工、建築板金、工場板金、仕上げ、電子機器組立て、電気機器組立て、産業車両整備、建築機械整備、婦人子供服製造、布はく縫製、印刷、プラスチック成形、とび、左官、築炉、ブロック建築、タイル張り、畳製作、防水施工、内装仕上げ施工、熱絶縁施工、サッシ施工、化学分析、表装、塗装、広告美術仕上げ、フラワー装飾、路面表示施工、産業洗浄、3級機械保全、3級建築大工

受検資格 原則として各職種とも所定の実務経験が必要

受検手数料 実技 16,500円

学科 3,100円

受付期間

4月8日(月)～19日(金)

試験実施日程

6月5日(水)～9月10日(火)の間の指定する日

合格発表日

3級職種(金属熱処理を除く)8月23日(金)

1級・2級・単一等級・3級(金属熱処理)10月4日(金)

問い合わせ

千葉県職業能力開発協会 技能検定課

☎043(296)1150

URL <http://www.chivada.or.jp>



●平成25年春季全国火災予防運動

統一標語『消すまでは 出ない行かない 離れない』

3月1日(金)から7日(木)まで全国一斉に実施されます。皆様のご家庭でも火の取り扱いに十分注意してください。

住宅防火 いのちを守る 7つのポイント

ー3つの習慣・4つの対策ー

3つの習慣

○寝たばこは、絶対やめる。

○ストーブは、燃えやすいものから離れた位置で使用する。

○ガスコンロ等のそばを離れるときは、必ず火を消す。

4つの対策

○逃げ遅れを防ぐために、住宅用火災警報器を設置する。

○家具、衣類及びカーテンからの火災を防ぐために、防災品を使用する。

○火災を小さいうちに消すために、住宅用消火器等を設置する。

○お年寄りや身体の不自由な人を守るために、隣近所の協力体制をつくる。

相 談

●健康栄養相談

と き 3月15日(金)
午前10時~11時半
ところ 農村環境改善センター
内 容 血圧測定、体脂肪測定、
健康指導、食事指導など
問い合わせ
役場健康福祉課 国保健康班
☎(44)2506

●消費生活相談

悪質商法の被害や契約上のトラブルなど消費生活に関する相談を受け付けます。

相談は電話による受け付けで、内容により司法書士に直接相談することもできます。困っていることやわからないことなどありましたら、お気軽にご相談ください。

相談は無料で、
秘密は守られます。

問い合わせ

役場総務課
(消費者ホットライン)
☎(44)1111



●乳幼児健康相談

と き 3月21日(木)
受付時間 午後2時~3時
ところ 農村環境改善センター
内 容 身体計測、育児相談、
栄養相談
問い合わせ
役場健康福祉課 国保健康班
☎(44)2506



●無料相談

千葉県行政書士会長夷支部

と き 3月10日(日)
午前10時~午後3時
ところ 町中央公民館 1階
和室 さつき

相談内容

- 相続全般に関すること
- 遺言に関すること
- 農地法関係手続きに関すること
- 成年後見に関すること
- 各種許認可申請に関すること
- その他、なんでもご相談になってみてください。当日ご来場できない方につきましては、お電話での相談も無料でお受けいたします。

問い合わせ

千葉県行政書士会長夷支部役員
今関 雄一 ☎(43)0202
※予約制ではございません。

●心の電話相談

心の悩みを抱えている方は、ご相談ください。

専門の相談員が無料で対応します。

と き 3月6日(水)、14日(木)、
22日(金)、27日(水)

午前10時~正午、午後1時~3時
直通電話

☎(44)0022



●不動産登記相談

相続登記などの不動産登記について、司法書士による登記相談を受け付けます。※要予約 相談は無料で、秘密は守られます。

と き 月曜日~金曜日(祝日除く)
午前9時~11時、午後1時~3時

- ◎相談時間 1人1時間程度
- ◎対 象 町内にお住まいの方
- ◎相談方法 電話相談・来庁相談

申し込み方法

電話で希望日時をお知らせください。司法書士と日程調整後、町から相談日時をお知らせします。

問い合わせ

役場総務課 総務班
☎(44)2516



●行政・人権相談

と き 3月13日(水)
午後1時~4時
ところ 農村環境改善センター
相談は無料で、秘密は守られます。お気軽にご相談ください。

問い合わせ

役場総務課 総務班
☎(44)2500



●法律相談

と き 3月8日(金)
午前10時半~午後0時半
ところ 役場1階町民相談室
◎ 要予約 先着4名まで
◎ 相談時間 1人30分
◎ 相談料 無料

申し込み・問い合わせ

役場総務課 総務班
☎(44)2500



誕生 おめでとうございます

親の名	子の名	性別	区名	月日
山崎 匠悟 早紀	たいが 大輝	男	大 上	12/22
秋葉 秀俊 良子	としき 俊希	男	川 島	1/1
長谷川 雄一 留美	ちさ 千紗	女	上之郷	1/4
久我 祐司 りか	りんか 凛華	女	上市場	1/6
森川 和也 綾子	みさき 美咲	女	川 島	1/6

結婚 末永くお幸せに

区名	氏名
佐 貫	加藤 佑太・千香子
大谷木	御園生 憲利・裕子

弔 おくやみ申し上げます

亡くなった人	年齢	区名	月日
田岡 淳	73	大谷木	12/26
露崎 新一	86	上市場	1/2
麻生 きゑ	93	川 島	1/2
加治 秋枝	99	川 島	1/3
御園生 稔	84	大 上	1/3
東條 きよ	96	川 島	1/6
木島 マキ	90	大 上	1/11
石井 保俊	88	岩 井	1/14
松崎 義雄	96	寺 崎	1/16
田中 敏郎	83	上之郷	1/17
高橋 正治	89	佐 貫	1/20
木内 豊	71	川 島	1/27
中村 よね	82	長楽寺	1/29

陸沢町の人口と世帯

人 口 7,422人 (- 5人) 男 3,590人 (- 5人)
世帯数 2,636戸 (0戸) 女 3,832人 (0人)
1月末現在 () は前月比



4 2013 月分 暮らしのカレンダー

※注意 このカレンダーは4月の予定です

日	月	火	水	木	金	土
	1 <small>もえる ゴミ</small>	2	3 <small>もえる ゴミ</small>	4 <small>2コース 粗大ゴミ</small>	5 <small>もえる ゴミ</small> 1学期始業式 (小学校・こども園)	6 入園式 (こども園)
7	8 <small>もえる ゴミ</small> 睦沢中学校入学式	9 <small>1コース もえないゴミ</small> 土睦小学校 瑞沢小学校 入学式	10 <small>もえる ゴミ</small> 行政人権相談 13:00~16:00	11 <small>2コース 資源ゴミ</small>	12 <small>もえる ゴミ</small> 法律相談 10:30~12:30	13
14	15 <small>もえる ゴミ</small>	16 <small>1コース 資源ゴミ</small> 園庭開放(こども園) 9:50~11:00 おはなしの広場(こども園) 11:00~11:30	17 <small>もえる ゴミ</small>	18 <small>2コース もえないゴミ</small> すくすく赤ちゃん教室・ 乳幼児健康相談 (改セ)	19 <small>もえる ゴミ</small> 健康栄養相談 10:00~11:30 (改セ)	20 第19回時速4km で確かめる日本 の歴史 (資料館)
21	22 <small>もえる ゴミ</small>	23 <small>1コース 粗大ゴミ</small>	24 <small>もえる ゴミ</small>	25	26 <small>もえる ゴミ</small>	27
28 日曜開庁日 (一部窓口)	29 <small>もえる ゴミ</small> 昭和の日	30 固定資産税 第1期納期限				

- ゴミ収集コース
 - 1コース：大上、妙楽寺、佐貫、森、長楽寺、上之郷、下之郷、大谷木、北山田
 - 2コース：寺崎、川島、うぐいす里、上市場、小滝、河須ヶ谷、岩井
- 睦沢診療所/44-2236 ● 公立長生病院/34-2121 ● 睦沢町役場/44-1111 ● 火災の問い合わせ/25-4411
- 夜間急病診療所(午後8時~午後11時まで)/24-1010
- (公)は中央公民館(資)は歴史民俗資料館(運)は総合運動公園(ゆ)はゆうあい館(改セ)は農村環境改善センター

ブレイクタイム

2月10日(日)「つどいの郷むつざわ」にてチバテレビ『おじゃまします市町村街かどクイズ』の撮影が行われました。

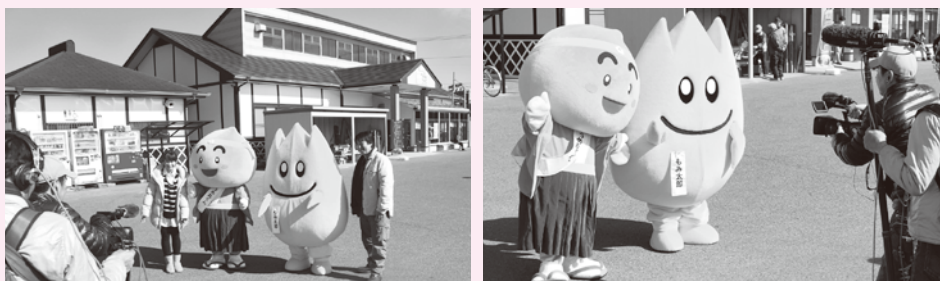

チバテレビ放送日 3月1日(金)22:00~22:15

お詫びと訂正

広報むつざわ2月号の3ページでご紹介した統計功労者表彰式の項目に下記の誤りがありました。お詫びして、訂正いたします。

誤 市原 善徳 氏
正 市原 喜徳 氏

編集後記

今回の広報記事の中で、表紙の『ゆうあいマラソン』やブレイクタイムの『つどいの郷むつざわでの街かどクイズの撮影』は、外で行われるイベントのため、天候は問題ないだろうか、など不安でしたが、当日は天候に恵まれ、無事撮影ができました。天気が悪ければ中止となり、良ければ決行するというのは健康状態にも似ているように考えます。何かをするにも晴れ(元気)の方が良いですね。3月となり春も近付き、寒い季節はあと少しですので、元気に乗り越えましょう。 K.A

